



COMUNE DI TORINO DI SANGRO

Provincia di Chieti

PIANO OPERATIVO SPECIFICO PER:

PROVA ORALE, relativa al "BANDO DI CONCORSO PUBBLICO PER ESAMI PER LA COPERTURA DI N. 1 ISTRUTTORE DIRETTIVO TECNICO, CAT. D POSIZIONE ECONOMICA D1, CON RAPPORTO DI LAVORO A TEMPO PIENO ED INDETERMINATO", che si terrà presso la sala polivalente "DOMENICO PRIORI" in via ALFONSO PRIORI, 66020 Torino di Sangro (CH) nella data del 13 giugno 2022 ore 10:15 (ingresso candidati ore 10:00).

Il presente piano operativo contiene tutte le misure preventive per una corretta gestione ed organizzazione del concorso in conformità del documento recante **"Protocollo per lo svolgimento dei concorsi pubblici", che sostituisce il Protocollo del 15 aprile 2021 del Dipartimento della funzione pubblica della Presidenza del Consiglio dei ministri.**

Il protocollo disciplina le modalità di organizzazione e gestione delle prove selettive delle procedure concorsuali pubbliche tali da consentirne lo svolgimento in presenza in condizioni di sicurezza rispetto al rischio di contagio da COVID-19.

Il protocollo prende inoltre a riferimento:

- il decreto-legge 24 dicembre 2021, n. 221, convertito, con modificazioni, dalla legge 18 febbraio 2022 n. 11, recante "Proroga dello stato di emergenza nazionale e ulteriori misure per il contenimento della diffusione dell'epidemia da COVID-19";
- il decreto-legge 22 aprile 2021, n. 52, convertito, con modificazioni, dalla legge 17 giugno 2021, n.87, recante "Misure urgenti per la graduale ripresa delle attività economiche e sociali nel rispetto delle esigenze di contenimento della diffusione dell'epidemia da COVID-19";

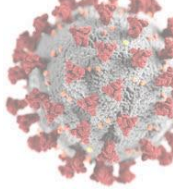

- il decreto-legge 1° aprile 2021, n. 44, convertito, con modificazioni, dalla legge 28 maggio 2021, n. 76, recante “Misure urgenti per il contenimento dell'epidemia da COVID-19, in materia di vaccinazioni anti SARS-CoV-2, di giustizia e di concorsi pubblici”;
- il decreto-legge 24 marzo 2022, n. 24, in corso di conversione, recante “Disposizioni urgenti per il superamento delle misure di contrasto alla diffusione dell'epidemia da COVID-19, in conseguenza della cessazione dello stato di emergenza”.
- il decreto-legge 30 marzo 2022, n. 36 recante “Ulteriori misure urgenti per l'attuazione del Piano nazionale di ripresa e resilienza PNRR”, che all'articolo 3, comma 7, prevede che “Con le ordinanze di cui all'articolo 10-bis del decreto-legge 22 aprile 2021, n. 52, convertito, con modificazioni, dalla legge 17 giugno 2021, n. 87, il Ministro della salute, su proposta del Ministro per la pubblica amministrazione, può aggiornare i protocolli per lo svolgimento dei concorsi pubblici in condizioni di sicurezza”;
- il protocollo per lo svolgimento dei concorsi pubblici emanato il 15 aprile 2021 dal Dipartimento della funzione pubblica ed esaminato e validato dal Comitato Tecnico Scientifico nella seduta del 29 marzo 2021.

L'obiettivo del presente protocollo è quello di fornire indicazioni volte alla prevenzione e protezione dal rischio di contagio da COVID-19 nell'organizzazione e la gestione delle prove dei concorsi banditi dalle pubbliche amministrazioni.

Il presente documento viene reso disponibile sulla pagina web dedicata alla procedura concorsuale.

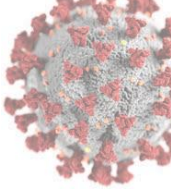

Definizioni

Ai fini del presente protocollo si considerano le seguenti definizioni:

- Area Concorsuale: spazio complessivo dove si trovano i locali destinati allo svolgimento delle prove selettive dei pubblici concorsi;
- Aula Concorso: spazio adibito allo svolgimento delle prove concorsuali avente dimensioni adeguate e caratteristiche particolari di autonomia funzionale;
- Area di Transito: spazio adibito alla coda dei candidati in attesa dell'identificazione e/o dell'accesso all'Aula Concorso;
- Mascherine chirurgiche: maschere facciali monouso destinate a limitare la trasmissione di agenti infettivi, di tipo I/IR o II/IIR, certificate secondo la norma tecnica UNI EN 14683:2019;
- Facciali filtranti (mascherine FFP2 e FFP3): sono utilizzati in ambiente ospedaliero e assistenziale per proteggere l'utilizzatore da agenti esterni (anche da trasmissione di infezioni da goccioline e aerosol) e sono certificati ai sensi di quanto previsto dal d.lgs. n. 475 del 1992 e s.m.i. e sulla base di norme tecniche armonizzate (UNI EN 149:2009);
- Pulizia: insieme di operazioni che occorre praticare per rimuovere lo "sporco visibile" di qualsiasi natura (polvere, grasso, liquidi, materiale organico, ecc.) da qualsiasi tipo di ambiente, superficie, macchinario, ecc. La pulizia si ottiene con la rimozione manuale o meccanica dello sporco anche – eventualmente – con acqua e/o sostanze detergenti (detersione). La pulizia è un'operazione preliminare e si perfeziona ed è indispensabile ai fini delle successive fasi di sanificazione e disinfezione;
- Sanificazione: è un intervento mirato a eliminare alla base qualsiasi batterio e agente contaminante che con le comuni pulizie non si riescono a rimuovere. La sanificazione si attua avvalendosi di prodotti chimici detergenti (detersione) per riportare il carico microbico entro standard di igiene accettabili ed ottimali che dipendono dalla destinazione d'uso degli ambienti interessati. La sanificazione deve comunque essere preceduta dalla pulizia;
- Disinfezione: consiste nell'applicazione di agenti disinfettanti, quasi sempre di natura chimica o fisica (calore), che sono in grado di ridurre, tramite la distruzione o l'inattivazione, il carico microbiologico presente su oggetti e superfici da trattare. La

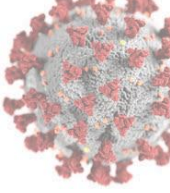

disinfezione deve essere preceduta dalla pulizia per evitare che residui di sporco possano comprometterne l'efficacia. La disinfezione consente di distruggere i microrganismi patogeni;

- **Bonifica:** una procedura di pulizia e disinfezione mirata a privare un ambiente, un'apparecchiatura, un impianto, di qualsiasi traccia di materiale contenuto o trattato precedentemente all'interno dello stesso. L'operazione garantisce l'abbattimento della crosscontamination (contaminazione incrociata).

Si rimanda in ogni caso al Rapporto ISS COVID-19 n. 20/2020 - Indicazioni per la sanificazione degli ambienti interni nel contesto sanitario e assistenziale per prevenire la trasmissione di SARS-CoV 2, versione dell'8 maggio 2020 e successivo aggiornamento del 7 luglio 2020.

MISURE ORGANIZZATIVE E MISURE IGIENICO-SANITARIE

Tutti i candidati saranno preventivamente informati delle misure adottate sulla base del protocollo di svolgimento dei concorsi pubblici, e del presente piano mediante apposita comunicazione mediante pagina web dedicata alla procedura concorsuale, con particolare riferimento ai comportamenti che dovranno essere tenuti e che saranno di seguito descritti.

In particolare, i candidati dovranno:

- 1) presentarsi da soli, per evitare assembramenti;
- 2) non presentarsi presso la sede concorsuale se sottoposto alla misura dell'isolamento come misura di prevenzione della diffusione del contagio da COVID-19;
- 3) indossare obbligatoriamente, dal momento dell'accesso all'area concorsuale sino all'uscita, facciali filtranti messi a disposizione dall'amministrazione;

Rispetto al punto 2 deve essere fornita compilata un'apposita autodichiarazione (ai sensi degli artt. 46 e 47 del DPR 445/2000) in allegato (**ALLEGATO 1**) al presente protocollo. Qualora una o più delle sopraindicate condizioni non dovesse essere soddisfatta, ovvero in caso di

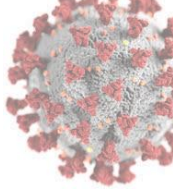

rifiuto a produrre l'autocertificazione, sarà inibito l'ingresso del candidato nell'area concorsuale.

Rispetto al punto 3, tutti i candidati dovranno essere muniti di dispositivi di protezione delle vie aeree. A tale fine l'amministrazione rende disponibili per i candidati il necessario numero di facciali filtranti FFP2. I candidati devono indossare obbligatoriamente ed esclusivamente i facciali filtranti forniti dall'amministrazione, prevedendo in caso di rifiuto l'impossibilità di partecipare alla prova. L'amministrazione fornisce indicazioni sul corretto utilizzo delle mascherine (copertura delle vie aeree, naso e bocca), sulla loro eventuale sostituzione e successivo smaltimento. Non deve essere consentito in ogni caso nell'area concorsuale l'uso di mascherine chirurgiche o facciali filtranti in possesso del candidato.

Gli operatori di vigilanza e addetti all'organizzazione e all'identificazione dei candidati nonché i componenti delle commissioni esaminatrici devono essere muniti di facciali filtranti.

I flussi e i percorsi di accesso e movimento nell'area concorsuale (ingresso nell'area concorsuale - ingresso nell'area di transito per registrazione dei partecipanti - ingresso nell'aula concorsuale organizzazione delle sedute - uscita dei candidati dall'aula e dall'area concorsuale) saranno organizzati e regolamentati in modalità a senso unico, anche mediante apposita cartellonistica orizzontale e verticale di carattere prescrittivo, informativo e direzionale. I percorsi di entrata e uscita saranno separati e correttamente identificati.

Nell'area concorsuale e nelle aule concorso saranno collocate a vista le planimetrie dell'area concorsuale, i flussi di transito e le indicazioni dei percorsi da seguire per raggiungere le aule concorso; le planimetrie delle aule concorso, recanti la disposizione dei posti, l'indicazione delle file e l'ubicazione dei servizi ad uso dei candidati.

In tutta l'area concorsuale, particolarmente nelle aree antistanti l'aula concorsuale e i servizi igienici, saranno resi disponibili, in numero adeguato, dispenser con soluzione idroalcolica per le mani. L'amministrazione renderà disponibili mediante apposita cartellonistica nell'area concorsuale, in prossimità dei dispenser e nei servizi igienici, le istruzioni per il corretto lavaggio delle mani.

I candidati che accederanno all'area concorsuale dovranno utilizzare il dispenser lavamani igienizzante e immettersi in un percorso ben identificato, atto a garantire file ordinate e

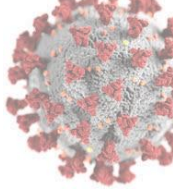

dotato di segnaletica (orizzontale o verticale) indicante la distanza minima di 1 metro tra persona e persona.

Il percorso è finalizzato a raggiungere l'area di transito.

Le postazioni degli operatori addetti all'identificazione dei candidati saranno provviste di appositi divisori in plexiglass (barriere anti-respiro) e una finestra per il passaggio dei documenti di riconoscimento e concorsuali del candidato. Le postazioni saranno distanziate di 3 metri una dall'altra. La consegna e il ritiro della strumentazione informatica (es. tablet), materiale o documentazione relativa alle prove avverrà mediante deposito e consegna su un apposito piano di appoggio. Sarà garantita l'identificazione prioritaria delle donne in stato di gravidanza dei candidati con disabilità e dei candidati richiedenti tempi aggiuntivi. Presso le postazioni di identificazione dovranno essere resi disponibili appositi dispenser di gel idroalcolico. Gli operatori invitano i candidati a procedere all'igienizzazione delle mani prima e dopo le operazioni di identificazione e/o consegna e/o ricezione di materiale concorsuale.

L'amministrazione al fine di ridurre al minimo la tempistica delle operazioni di identificazione dei candidati è già entrata in possesso della documentazione dei candidati, ricevuta nella precedente sessione concorsuale, a mezzo PEC/E-mail ordinaria, per la corretta identificazione al momento della presentazione.

L'amministrazione prevedendo i tempi per l'accesso all'area concorsuale in base al numero di candidati presenti, pari a 7, fissa l'orario di inizio, le 10:00 e di fine, per le 10:15, delle operazioni di riconoscimento escludendo orari differenziati per la convocazione dei candidati, in quanto in numero esiguo.

L'amministrazione stipula apposite convenzioni o accordi con le strutture sanitarie locali, al fine di garantire nell'area concorsuale l'attivazione di un adeguato servizio medico-sanitario.

RISPETTO DEI REQUISITI DELL'AREA

- L'area concorsuale è fornita di una adeguata viabilità;
- è dotata di ingresso ed uscita riservato ai soli candidati, situati su Via Alfonso Priori, per consentirne il diradamento sia in entrata che in uscita dall'area;
- è stata individuata un'area di parcheggio riservata ai candidati con particolari esigenze (portatori di handicap, immunodepressi, etc.); - **ALLEGATO 2**

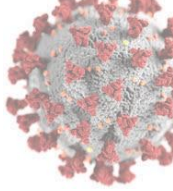

- l'area concorsuale ha sufficiente area interna con adeguata areazione naturale;
- vi è disponibilità di una unità mobile esterna, per l'accoglienza e l'isolamento di dei soggetti sintomatici; in caso di sintomi insorti nel corso delle prove, il soggetto sarà allontanato e portato nell'area dedicata.

REQUISITI DIMENSIONALI DELLE AULE CONCORSO – ORGANIZZAZIONE DELL'ACCESSO, SEDUTA E DELL'USCITA DEI CANDIDATI

L'aula concorso sarà dotata di postazioni per i singoli candidati, in attesa della prova orale, posizionate a una distanza, in tutte le direzioni, di almeno 1 metro l'una dall'altra.

Sarà limitato ogni spostamento, anche minimo, degli elementi della postazione. La disposizione dei candidati dovrà rispettare il criterio della fila longitudinale (contrassegnata da numero). Questo sistema garantirà un esodo ordinato dei candidati al termine della prova. I candidati, una volta raggiunta la postazione loro assegnata, dovranno rimanere seduti per tutto il periodo antecedente alla prova, fino alla convocazione da parte della commissione esaminatrice, e successivamente finché non saranno autorizzati all'uscita. Durante la durata d'esame sarà permesso l'allontanamento dalla propria postazione esclusivamente per recarsi ai servizi igienici o per altri motivi indifferibili. I candidati saranno invitati all'uscita per singola fila in tempi distanziati tra loro al fine di evitare gli assembramenti. Per ogni fila e per tutta la lunghezza delle stesse verrà applicata apposita segnaletica orizzontale o verticale calpestabile sulla pavimentazione, al fine di facilitare l'osservanza del mantenimento costante della distanza interpersonale di sicurezza. La procedura di deflusso dei candidati dalle aule concorsi sarà gestita in maniera ordinata scaglionando e invitando all'uscita i candidati, ordinandoli per singola fila e progressivamente. Sarà prioritariamente garantito il deflusso dei candidati con disabilità e delle donne in stato di gravidanza. L'esodo dei restanti candidati sarà espletato in maniera ordinata al fine di garantire la distanza interpersonale tra i candidati di almeno 1 metro.

Inoltre, le aule:

- sono dotate di pavimentazione e strutture verticali facilmente sanificabili;
- corredate da servizi igienici facilmente accessibili dall'aula concorsuale, identificati con apposita cartellonistica e segnaletica, dimensionati secondo gli standard previsti dalla legislazione vigente;

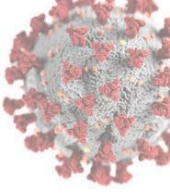

- dotate di un elevato livello di aerazione naturale;
- garantiscono volumetrie minime di ricambio d'aria per candidato.

SVOLGIMENTO DELLA PROVA

Per l'intera durata della prova i candidati devono obbligatoriamente mantenere il facciale filtrante FFP2. Sarà vietato il consumo di alimenti a eccezione delle bevande, di cui i candidati potranno munirsi preventivamente. Durante le prove gli addetti al controllo dovranno sempre essere muniti di facciale filtrante FFP2, circolare solo nelle aree e nei percorsi indicati ed evitare di permanere in prossimità dei candidati a distanze inferiori a 1 metro.

BONIFICA PRELIMINARE, PULIZIA SANIFICAZIONE E DISINFEZIONE DELLE AREE CONCORSUALI

Nell'area concorsuale sarà assicurata:

- la bonifica preliminare dell'area concorsuale nel suo complesso valida per l'intera durata della sessione giornaliera;
- la sanificazione delle postazioni d'esame, degli ambienti, degli arredi, delle maniglie;
- la pulizia, sanificazione e disinfezione dei servizi igienici effettuata da personale qualificato in presidio permanente, con idonei prodotti; all'interno degli stessi sarà sempre garantito sapone liquido, igienizzante, salviette e pattumiere chiuse con apertura a pedale. I servizi igienici saranno costantemente presidiati e costantemente puliti e sanificati, dopo ogni singolo utilizzo. L'accesso dei candidati sarà limitato dal personale addetto, al fine di evitare sovraffollamenti all'interno dei suddetti locali.

MISURE DI PREVENZIONE E PROTEZIONE DEI LAVORATORI E DELLE COMMISSIONI ESAMINATRICI

Fatte salve tutte le misure di prevenzione e protezione già predisposte, i lavoratori addetti alle varie attività concorsuali si sottoporranno a una adeguata igiene delle mani per poi

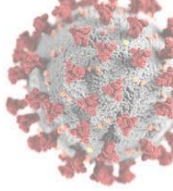

indossare il dispositivo di protezione che dovrà essere indossato durante l'intero svolgimento della prova concorsuale. Le medesime cautele trovano applicazione rispetto ai membri delle commissioni esaminatrici.

L'amministrazione assicura che il personale addetto all'organizzazione concorsuale e i componenti delle commissioni esaminatrici saranno formati adeguatamente sull'attuazione del presente protocollo.

PIANO OPERATIVO SPECIFICO DELLA PROCEDURA CONCORSUALE

Tutti gli adempimenti necessari per una corretta gestione e organizzazione del concorso in oggetto, sono contenuti in conformità al protocollo unitamente al Piano Operativo Specifico. Quest'ultimo contiene la descrizione dettagliata delle varie fasi della procedura concorsuale, tenendo conto di quanto evidenziato nel protocollo e di tutti gli altri adempimenti di sicurezza previsti dalla normativa vigente.

Il presente piano operativo unitamente al protocollo e ai vari allegati verrà reso disponibile, sulla pagina web dedicata alla procedura concorsuale.

In particolare, il documento dovrà, tra l'altro, contenere specifica indicazione circa:

- il rispetto dei requisiti dell'area;
- il rispetto dei requisiti di accesso, transito e uscita dall'area;
- il rispetto dei requisiti di accesso, posizionamento dei candidati e deflusso dall'aula nonché di svolgimento della prova;
- l'individuazione dei percorsi di transito dei candidati;
- le procedure di gestione dell'emergenza - piano di emergenza ed evacuazione (secondo le normative vigenti);
- l'individuazione del numero e delle mansioni del personale addetto;
- modalità di adeguata informazione ai candidati e di formazione al personale impegnato e ai componenti delle commissioni esaminatrici sulle misure adottate;

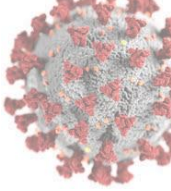

- apposita autodichiarazione, ai sensi degli artt. 46 e 47 del DPR 445/2000, attestante la piena e incondizionata conformità delle misure organizzative della procedura concorsuale alle prescrizioni del presente protocollo, comprensiva del link alla sezione del sito istituzionale dove esso è pubblicato.

PERSONALE ADDETTO

Di seguito viene riportato un quadro del numero e delle mansioni del personale addetto; in particolare si ricorda che questi ultimi dovranno indossare per tutta la durata del concorso, facciali filtranti di tipo FFP2. L'accesso e l'uscita di tutto il personale addetto è situato, distintamente dai candidati, su via Porta di Mezzo. **(ALLEGATO 3)**

Il numero totale di operatori è pari a otto:

- Quattro membri della commissione esaminatrice, con postazione fissa nell'aula concorso.
- Due addetti all'identificazione con propria postazione (di cui una prioritaria) situata all'interno dell'area concorsuale; le postazioni sono collocate ad una distanza di 3 m, e munite di plexiglass.
- Un addetto alla misurazione della temperatura corporea, con postazione situata all'ingresso. La misurazione della temperatura sarà la prima delle operazioni concorsuali così da impedire l'accesso ai candidati che presentano temperatura pari o superiore ai 37.5°.
- Un addetto alla pulizia, sanificazione e disinfezione, che provvederà alla pulizia e sanificazione costante (dopo ogni utilizzo) dei servizi igienici, garantendo la presenza di sapone liquido, igienizzante e salviette.

INFORMAZIONE

L'amministrazione assicura che il personale addetto all'organizzazione concorsuale e i componenti delle commissioni esaminatrici siano formati adeguatamente sull'attuazione del protocollo di svolgimento dei concorsi pubblici e del presente piano operativo.

Tutti i candidati saranno preventivamente informati delle misure adottate sulla base del protocollo e del presente piano operativo, mediante il portale dell'amministrazione organizzatrice, con particolare riferimento ai comportamenti che dovranno essere tenuti.

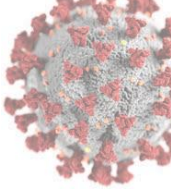

PROCEDURE DI GESTIONE DELL'EMERGENZA

Obiettivi del Piano

Il Piano di Emergenza ha lo scopo di:

- predisporre l'organizzazione necessaria per affrontare adeguatamente possibili situazioni di emergenza, contenerne gli effetti e riportare rapidamente la situazione in condizioni di normale esercizio;
- informare sul comportamento da adottare in caso di emergenza;
- pianificare le azioni necessarie per proteggere gli operatori e i candidati;
- proteggere nel modo migliore i beni e le strutture.

Per emergenza si intende una situazione di pericolo che viene a crearsi per gli operatori, i candidati, gli impianti a servizio dell'edificio o l'ambiente esterno allo stesso a seguito di un incidente o guasto imprevisto.

Il presente piano di emergenza risponde alla essenziale esigenza di salvaguardia delle vite umane. È un protocollo d'intesa elaborato per tutti i presenti a qualsiasi titolo che permangono in una certa zona, e che devono affrontare un evento eccezionale. In base a questo protocollo, al sopraggiungere di un evento di rischio giudicato superiore alla possibilità di sicuro contenimento, si interrompe qualsiasi attività ponendo, per quanto compatibile con la situazione in atto, ogni elemento di impianto in condizioni di sicurezza, per disporsi ad un esodo rapido ed ordinato secondo direttrici prestabilite, verso il luogo sicuro.

Planimetrie

Formano parte integrante del Piano le planimetrie degli edifici esposte lungo i corridoi, indicanti:

- le vie di fuga in caso di evacuazione
- le uscite di sicurezza
- il punto di raccolta

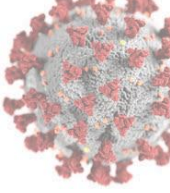

- i presidi antincendio (estintori, naspi)
- il pulsante di sgancio generale dell'impianto elettrico
- i pacchetti di medicazione

Classificazione delle emergenze: Le possibili situazioni di emergenza individuate sono:

- incendio e/o esplosione;
- infortunio;
- terremoto;

Comportamento da adottare in caso di incendio

Chiunque assista ad un incendio deve:

1. Mantenere la calma;
2. Premere il pulsante di allarme antincendio più vicino o dare l'allarme a voce;
3. Contattare immediatamente gli addetti alla squadra di gestione dell'emergenza. Nel caso di irreperibilità degli addetti chiedere autonomamente l'intervento dei Vigili del Fuoco (tel. 115), accogliere il loro arrivo e fornire le prime indicazioni sull'emergenza.
4. Togliere tensione ai dispositivi elettrici ed elettronici;
5. Intervenire solo se sicuri di essere in grado di farlo senza mettere a rischio la propria incolumità e sempre con l'assistenza di altre persone, utilizzando esclusivamente l'attrezzatura antincendio a disposizione (estintori, coperte antifiamma). Assicurarsi di avere sempre a disposizione una sicura via di fuga.

Non usare acqua su apparecchiature elettriche;

6. Nel caso l'incendio raggiunga dimensioni tali da non riuscire a spegnerlo senza mettere a rischio la propria incolumità, abbandonare immediatamente l'area;
7. In presenza di fumo camminare chinati respirando il meno possibile. Proteggere la bocca e il naso con un fazzoletto preferibilmente bagnato.
8. raggiungere ordinatamente il punto di raccolta;

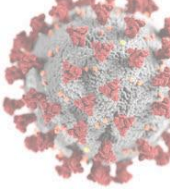

9. Non allontanarsi dai punti di raccolta senza avvisare gli addetti alla squadra di gestione dell'emergenza;

Comportamento da adottare in caso di infortunio

In caso d'infortunio o malessere, l'interessato o chi lo assiste deve:

1. Mantenere la calma;
2. Contattare immediatamente, gli addetti alla squadra di primo soccorso. Se necessario chiedere autonomamente l'intervento del Servizio di emergenza sanitaria (118);
3. Attendere l'arrivo dei soccorsi senza abbandonare l'infortunato;
4. Fornire ai soccorritori tutte le informazioni necessarie;

Comportamento da adottare in caso di terremoto

1. mantenere la calma;
2. non precipitarsi fuori (uscendo all'aperto è assai probabile essere colpiti da qualche tegola, anche con sismi di non elevata intensità);
3. restare nel locale in cui ci si trova e ripararsi sotto i tavoli, sotto l'architrave della porta o vicino ai muri portanti, lontano da oggetti che possano cadere (lampade, diffusori dell'aria condizionata, armadi, vetrinette, ecc.);
4. se ci si trova nei corridoi o sulle scale, rientrare nel locale più vicino;
5. se ci si trova all'aperto (ad es. in cortile o in giardino), allontanarsi dall'edificio e dalle linee elettriche, cercando un posto dove non ci sia nulla sopra di sé (balconi, cornicioni, grondaie), evitando di avvicinarsi ad eventuali animali.
6. Dopo la scossa sismica: all'ordine di evacuazione, abbandonare l'edificio seguendo le procedure per l'evacuazione sopra descritte.

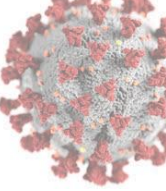

Come lavarsi le mani con acqua e sapone?



LAVA LE MANI CON ACQUA E SAPONE, SOLTANTO SE VISIBILMENTE SPORCHE! ALTRIMENTI, SCEGLI LA SOLUZIONE ALCOLICA!



Durata dell'intera procedura: **40-60 secondi**

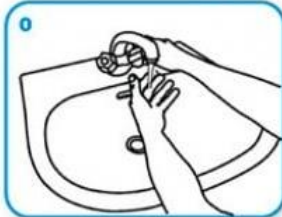

Bagna le mani con l'acqua

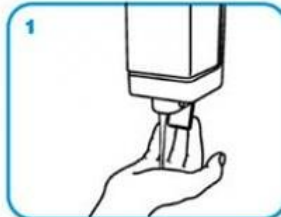

applica una quantità di sapone sufficiente per coprire tutta la superficie delle mani



friziona le mani palmo contro palmo

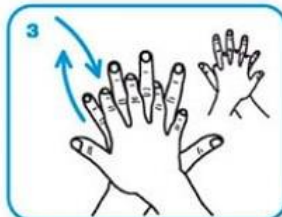

il palmo destro sopra il dorso sinistro intrecciando le dita tra loro e viceversa



palmo contro palmo intrecciando le dita tra loro

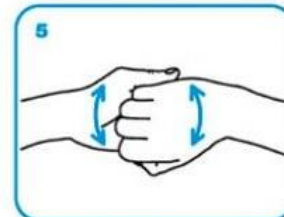

dorso delle dita contro il palmo opposto tenendo le dita strette tra loro

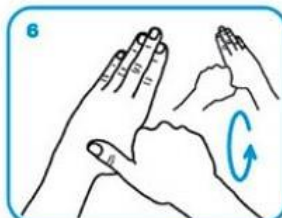

frizione rotazionale del pollice sinistro stretto nel palmo destro e viceversa



frizione rotazionale, in avanti ed indietro con le dita della mano destra strette tra loro nel palmo sinistro e viceversa



Risciacqua le mani con l'acqua



asciuga accuratamente con una salvietta monouso



usa la salvietta per chiudere il rubinetto

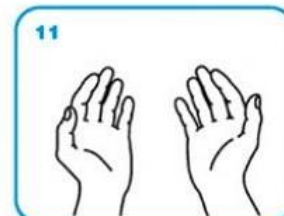

...una volta asciutte, le tue mani sono sicure.

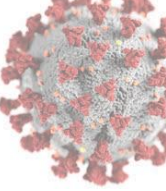

Come **frizionare** le mani con la soluzione alcolica?

**USA LA SOLUZIONE ALCOLICA PER L'IGIENE DELLE MANI!
LAVALE CON ACQUA E SAPONE SOLTANTO SE VISIBILMENTE SPORCHE!**



Durata dell'intera procedura: **20-30 secondi**



Versare nel palmo della mano una quantità di soluzione sufficiente per coprire tutta la superficie delle mani.



frizionare le mani palmo contro palmo



il palmo destro sopra il dorso sinistro intrecciando le dita tra loro e viceversa



palmo contro palmo intrecciando le dita tra loro

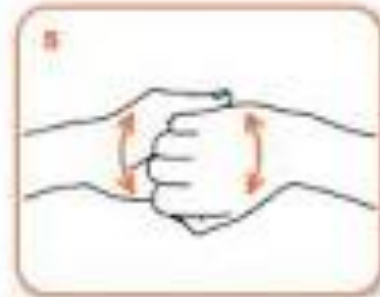

dorso delle dita contro il palmo opposto tenendo le dita strette tra loro



frizione rotazionale del pollice sinistro stretto nel palmo destro e viceversa



frizione rotazionale, in avanti ed indietro con le dita della mano destra strette tra loro nel palmo sinistro e viceversa



...una volta asciutte, le tue mani sono sicure.

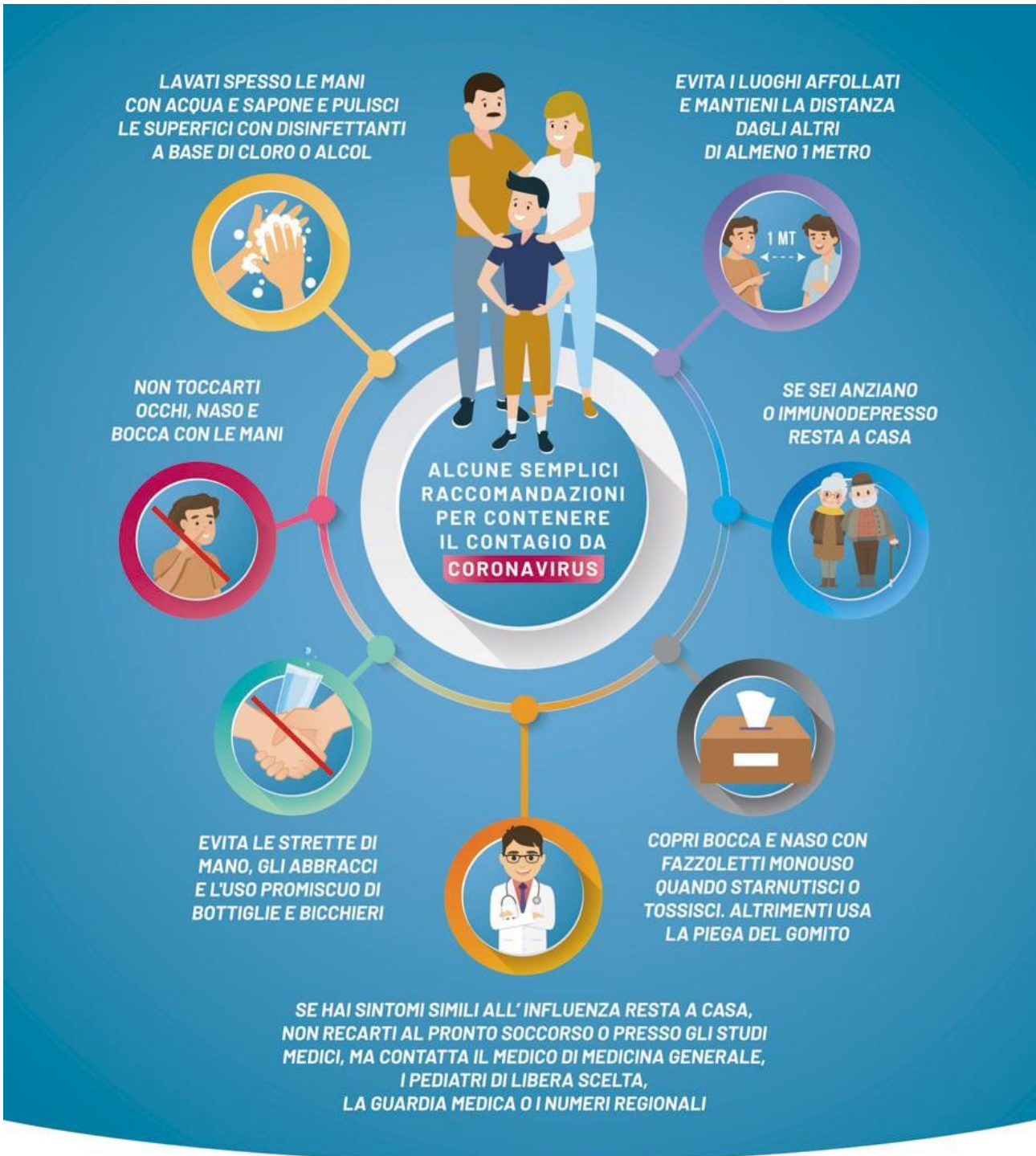
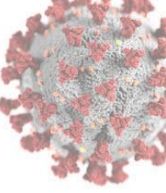

[SALUTE.GOV.IT/NUOVOCORONAVIRUS](https://salute.gov.it/nuovocoronavirus)



Ministero della Salute

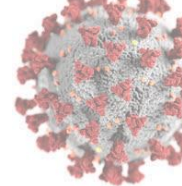

È OBBLIGATORIO USARE LA MASCHERINA

Come indossare, utilizzare, togliere e smaltire le mascherine nell'uso quotidiano

Attenzione:

Utilizzare le mascherine in modo improprio può rendere il loro uso inutile o addirittura pericoloso.
Se decidi di utilizzare una mascherina, segui attentamente le indicazioni sottostanti



Torino di Sangro, 01/06/2022

Dot. BENEDETTO ZUCCARINI
Medico Chirurgo
Cod. 2638

(firma del Medico competente)